



komae の仲間

催し

1月の展示
市役所2階ショールーム。文化協議会会員の作品展示。1月は茶道部(狛江市茶道連盟) 無 狛江市文化協議会 無 FAX3489-6064 綱山

子どもと子連れのおとな向け英会話
年長〜小学3年生=8日 無、3歳〜6歳=15日 無、29日 無、おとな=22日 無、15:30〜16:30 中央公民館。初心者歓迎 無 先着10組 ¥1,000円 無 事前 無 English for Everyone Menglishforeveryone20 180122@gmail.com 大幡

2021新成人フォトエリア
11日 無 11:00〜16:00 泉の森会館。成人式の待ち合わせや休憩利用。緑地を背景に撮影会も可 無 新成人とその家族・友人 ¥無 無 MF 無 5497-5444 平岡

心の病・家族相談日
12日 無 (電話相談) 10:00〜12:00。心の病についての相談を受ける 無 心の病を持つ当事者とその家族、市民 ¥無 無 狛江さつき会 無 080-9275-2090 安藤

親子ピクス
首すわり〜2歳半=13日 無、2歳〜4歳半=20日 無

困、首すわり〜1歳半=29日 無、10:45〜11:45 中央公民館。子どもと一緒に曲に合わせた触れあい遊び&ママのボディケア(持動きやすい服装(着替え)、タオル、飲み物) 子どもと母親 ¥1 回1,000円 無 先着順。締切開催前日 無 親子ピクスサークル Moya Kobikusu.k@gmail.com 加藤

スポーツウエルネス吹矢体験会
13日 無、20日 無、27日 無 13:00〜16:00 中央公民館。健康促進と仲間づくり。用具は無料貸し出し。見学、高齢者歓迎 無 成人 無 先着各回5人 ¥無 無 3日 無 から26日 無 狛江・桜いきいき支部 無 FAX3489-5548 M ninnin.gentleman.h1919@gmail.com 服部

日本民謡舞踊
18日 無、25日 無、2月1日 無、8日 無、15日 無、22日 無 13:30〜16:30 中央公民館。日本民謡舞踊の会の人たちと踊る。服装自由 ¥無 無 美重駒会 無 3489-8673 FAX3488-5613 西牧

ベビーマッサージ
20日 無 10:00〜11:30 西河原公民館。助産師の指導でベビーマッサージを行う 持 バスタオル、タオル、防水シート

りぷりんと・狛江かわせみ スポット

「りぷりんと・狛江かわせみ」(土屋嘉子代表)は、市内で幼児から高齢者に向けて絵本の読み聞かせを月2回行っている。

同会は、狛江市と東京都健康長寿医療センター研究所が主催した絵本読み聞かせ講座を修了した11人が、講座で学んだことを認知症予防と地域貢献のために生かそうと昨年1月に発足した。会員は66歳以上の市内在住の女性が、月1回の定例会では読み聞かせに行く人や読む本を選ぶほか、滑舌体操や発声練習などを行って技術を磨いている。昨年は新型コロナウイルス感染症の影響で3月から6月は活動を自粛したが、7月から感染予防対策をして再開した。



絵本の読み聞かせをする会員

読み聞かせの会では3〜4人が1冊ずつ自身が読みたい本や季節感のある本の読み聞かせをするほか、幼児向けに手遊びも取り入れている。

代表の土屋さんは「絵本からつながる人との縁を大切にしています。地域を見守る一員として役に立てばうれしいです。興味のある方は気軽に立ち寄ってください」と話している。今月は25日 無 午前11時から野川のえんがわこまちで開催予定。参加無料でマスク着用。定員は各回先着約10人。

問い合わせ 無 090-6195-3473 FAX3489-6350 細谷さん。

生後2カ月からの乳児と母親 ¥1,200円 無 事前 無 母と子と助産師の会 無 FAX3488-2616 (18:00〜21:00) 長尾

おやこのあそびば
25日 無 10:15〜10:45 野川地域センター。えいご×リトミック 無 0歳からの親子 ¥300円 無 asoviva! M.littletrees@hotmail.co.jp 大幡

調布狛江合唱団創立55周年記念演奏会後
30日 無 13:00〜15:00 エコルマホール。30代から90代までの団員がコロナ対策をしながらの成果を披露 無 市民 無 250人 ¥前売りのみ一般1,000円、小・中学生・障がい者500円 無 調布狛江合唱団 無 FAX5438-7552 M.bocco1205@wit.ocn.ne.jp 日向

不登校を考える親の会
25日 無 18:00〜19:30 中央公民館。長年不登校の相談活動をしてきた広木克行さんと懇談 無 不登校や学校へ行くのがつらい児童生徒の保護者 無 先着20人 ¥無 無 無 はん+居場所 おかえり 無 090-1208-3823 M.okaeri2017@gmail.com 宮川

歌う会
毎第1 無、第4 無 13:30〜15:30 泉の森会館。オペラ歌手を講師に、発声からていねいに指導し一緒に歌う 無 配布した楽譜(はじめての人は用意あり) 無 歌の好きな人 ¥3 回10,000円 無 歌う会 狛江カルチャー 無 0466-27-3841 戸田

親子体操教室
月2〜3回 無 10:00〜11:00 野川地域センター。友だちと体を動かす。無料体験あり 持 動きやすい服装、タオル、飲み物 無 1

フォークダンス
毎第2・4 無 9:30〜11:30 中央公民館。指導者と世界のフォークダンスを踊る 無 健康な人 無 1,500円 無 1,000円 無 F・Dフ

会員募集

■「komaeの仲間」欄等に掲載した催し等は新型コロナウイルス感染症により中止・延期となる場合があります。最新情報はそれぞれの主催者へお問い合わせください。

●記事中の記号●

- 健康、スポーツ、文化、交流・地域、その他、補 狛江市市民公益活動事業補助金事業、後市または市教育委員会後援、持 持ち物、対 対象、定 定員、入 入会金、月 月会費、年 年会費、参加費、無 無料、申 申し込み、問 問い合わせ先、M Eメール

タイムかぶせる50

証言=根本崇之さん(74) 駒井町2丁目、高橋良介さん(60) 駒井町2丁目、羽曾部松雄さん(79) 駒井町3丁目、佐藤英一さん(78) 駒井町3丁目、秋元賢さん(71) 駒井町3丁目、小澤和夫さん(68) 駒井町3丁目

多くの水路にきれいな水

◆昭和57年の住居表示で駒井と宿河原が一緒になって駒井町になりました。駒井には本村、上村中、下村中、南河原、供養塚の5つの小字がありました。宿河原は多摩川堤防近くで、大河原と呼んでいました。宿河原という地名は、多摩川の対岸の川崎市多摩区に残っています。それぞれの地域では冠婚葬祭などを互いに助け合っており、現在も続いているところがあります。

◆うちは宿河原で昔は自家用の舟があり、墓参りも船で対岸へ行きました。農家でしたが、30年代は祖父と父は漁業もやっていた、4月はマルタ、5月か6月にウグイ、それからアユを採りました。

◆30年代半ば頃まで水路がたくさんあって、きれいな水が流れていたけど、家が増えたのに下水道がなかったのだからちまちま汚水になってしまいました。

◆母の実家が三鷹で養魚場をやっていた縁で、39年に水路の洗い場近くに池を掘って釣り堀を始めました。小屋と休憩所を作って、父が簡単な鯉料理を作って出していました。あんまり喜べないですが、多摩川の水が汚くなるにつれてお客が増えました。

◆56年に駒井へ転居した当時は田んぼもあり、水路も多くて蛙が鳴いていました。梨畑もあって昭和の終わり頃までもぎ取りをやりました。基礎工事の仕事をしていて田から畑に変える土盛りや梨畑の撤去工事もありました。ただ、道が狭くてオート三輪車が入るのがやっとで、畑に落ちた時は大変でした。

ラミンゴ 無 FAX3480-5106 石坂

歌う会
毎第1 無、第4 無 13:30〜15:30 泉の森会館。オペラ歌手を講師に、発声からていねいに指導し一緒に歌う 無 配布した楽譜(はじめての人は用意あり) 無 歌の好きな人 ¥3 回10,000円 無 歌う会 狛江カルチャー 無 0466-27-3841 戸田

ストレッチ
月4回 無 10:00〜12:00 中央公民館。健康、美容のための運動。親切、ていねいな指導 無 2,500円 無 ハーモニー 無 3489-2251 M.kinorivutan2954@willcom.com 原田

英会話
毎第2・4 無 13:30〜15:00〜16:30 中央公民館または西河原公民館。カナダ人講師の初・中級クラス。会話を中心に学ぶ 持

た。水道道路も狭い砂利道で凸凹でした。◆この辺は「駒井の小カブ」といって、秋から冬にかけてカブを作っている農家が多かったです。水路の洗い場や湧き水のところで機械でカブを洗ってましたが、洗い水で道路が水浸しになったこともありました。

◆高校2年生だった昭和38年に渋谷区恵比寿から引っ越してきました。当時は下水道がなくてトイレはくみ取り式でした。水道は井戸から水をポンプでくみ上げ、ガスはプロパンでした。それほど不便ではなかったけど、田舎だなとは思いました。大手不動産会社が開発したところはどんどん家が建っていましたが、少し離れると田んぼや畑がたくさんあり、水路でメダカやザリガニを捕りました。

◆昭和43年に、郷里の幼なじみと結婚することになり駒井に坪約6万円で30坪の土地を買って家を建てました。家の周りは小川や田んぼ、畑が多摩川まで続いていて、家から堤防を歩く人の姿が見えました。越してきた時に、福島県喜多方市から上京した妻が開口一番「ここは東京だけど郷里より田舎だね」と言いました。店は少なかったですが、籠屋の秋元さんともう一軒店があり、生鮮品以外は何でも扱っていましたが、豆腐屋やクリーニング店もよくご用聞きに回ってきました。

◆電話は都内と同じ市外局番だったので、仕事にも都合が良かったのですが、住所は北多摩郡狛江町字駒井で、「字」が入っていて田舎という感じで嫌でした。

市になって早速、住所の印鑑を作り替えました。市になった頃から建売住宅が増えて畑や田んぼが減りました。

●市制施行50周年を迎えた狛江市。昭和45年頃の街の様子や暮らしを市民の証言や写真でつづります。

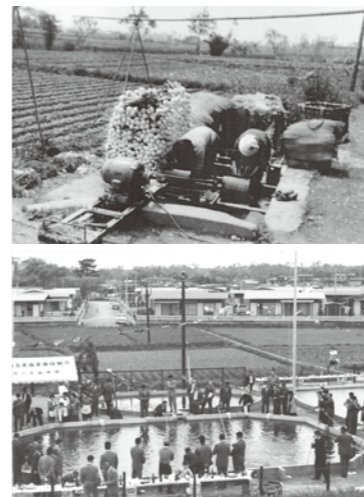

水路でのカブ洗い(写真上・昭和39年・『写真で見る昭和の狛江』と、釣り堀(39年・高橋良介さん提供)

筆記用具、テキスト(購入後) 無 Eメールアドレス(携帯メール含む)のある人 無 4,000円 無 事前 無 狛江国際友好クラブ M.KatsFujii@outlook.com 藤井

囲碁
毎月〜 無 13:00〜17:00 あいとびあセンター。囲碁を楽しむ 無 60歳以上の狛江市または近隣在住者 無 2,000円 無 1,000円 無 あいとびあ囲碁クラブ 無 080-5644-1434 井上

書道
毎第2・4 無 13:30〜15:30 中央公民館。漢字、ひらがな、万葉がな、ペ

ン習字、俳画 無 4,000円、年会費1,000円 無 1,000円 無 美墨会 無 FAX3480-1920 武居

募 集

「電話でお話ししませんか」無料・利用者募集 週2回(月・困または 無) 13:30〜16:00。高齢者の安否確認・傾聴により支え見守る活動 無 65歳以上の高齢者世帯(日中独居を含む)、外出困難な障がい者等 ¥無 無 狛江市社会福祉協議会 無 3488-0294 FAX3430-9779 はとの会担当